USER MANUAL

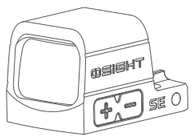

OSIGHT SE

IN THE BOX

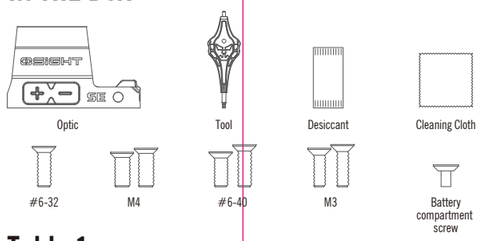

Table 1: Optic SPECIFICATIONS

Mode			
Mode 3	46600 H	75000 H	50000 H
1.0 m	IPX7	Working Temperature -30°C~60°C	Lithium battery CR1620 (3V)
(L)1.59*(W)0.98*(H)0.97 in (L)40.4*(W)25*(H)24.7 mm	AL 7075-T6 (Housing Material)	0.97 oz / 27.5 g (Including Battery)	

Figure 1
Product Overview

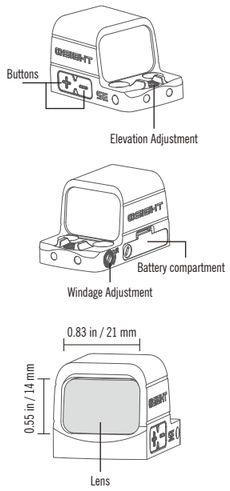

Figure 2
Remove the insulating film

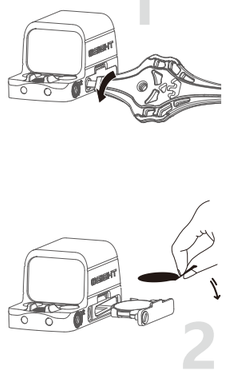

Figure 3
Manual On

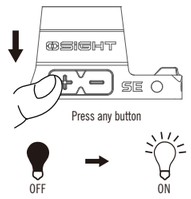

Figure 4
Manual Off

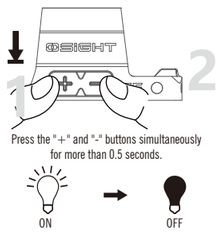

Figure 5
Motion Sensor Function On/Off

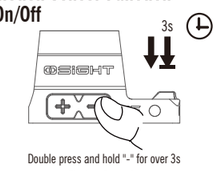

Figure 6
Brightness Adjustment (Manual Mode)

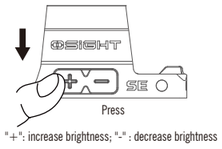

Figure 7
Reticle System Switching

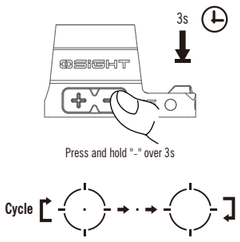

Figure 8
How to Install

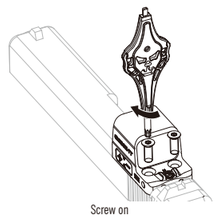

Figure 9
Zero Setting

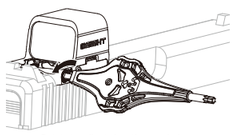

Figure 10
Battery Replacement

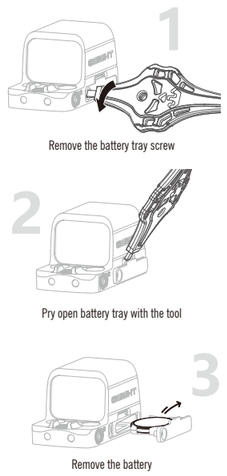

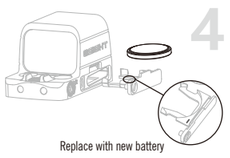

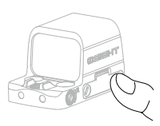

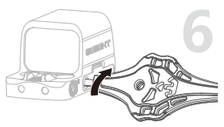

CONTENTS

(EN) English 01
(DE) Deutsch 03
(FR) Français 05
(JP) 日本語 07
(TH) ไทย 10
(ES) Español 12
(KR) 한국어 14
(IT) Italiano 16

(EN) English

1. Product Specifications: Table 1

2. Product Overview: Figure 1

3. Remove The Insulating Film for Use: Figure 2

4. Operating Instructions:

4.1 On: Figure 3

Manual On: Press any button to turn the optic on.

Auto-On (Default): With Motion Sensing on, Osight SE will automatically activate with movement.

4.2 Off: Figure 4

Manual Off: Press the "+" and "-" buttons simultaneously for over 0.5 seconds to turn off the optic.

Auto-Off (Default): With Motion Sensing on, the optic will automatically turn off if left motionless for 3 minutes.

4.3 Motion Sensing: Figure 5

Motion Sensing is on by default, and is the optimum setting for battery life and ease of use.

To Toggle Motion Sensing: Ensure Osight SE is on, then double press and hold the "-" button for more than 3 seconds to toggle Motion Sensing on or off.

When Motion Sensing has been selected, the reticle will flash once.

When Motion Sensing has been disabled, the reticle will flash twice.

4.4 Brightness Settings and Operation Mode: Figure 6

Manual Mode: Manual Mode is set by default.

Manual Mode consists of 10 brightness levels: Levels 1 and 2 are night vision settings, while

Levels 3 to 10 are daylight settings. Level 1 is the lowest setting, and 10 is the brightest.

Press the "+" button to increase brightness and the "-" button to decrease brightness.

When attempting to select a brightness setting lower than 1 or higher than 10, the reticle will flash once to alert the user of reaching minimum or maximum brightness.

4.5 Reticle Selection: Figure 7

With Osight SE active, press and hold the "-" button for over 3 seconds to switch between the three reticle settings: Dot+Circle, Dot, Circle, and Osight SE will cycle between every 2 secondsas long as the "-"button remains pressed.

Dot+Circle is the default reticle, featuring both the 2 MOA Dot and the 32 MOA Circle.

5. How to Install: Figure 8

6. Zero Setting: Figure 9

Windage (left/right) or elevation (up/down) adjustment is 1 MOA per click.

7. Battery Replacement: Figure 10

8. Low Power Indication:

When the battery power gets too low, the reticle flashes three times within one second at one-minute intervals. Please replace the battery promptly.

9. Memory Function:

The previously used brightness, motion sensing, reticle selection, and on/off state will be memorized after the optics is powered off.

(DE) Deutsch

1. Produktparameter, siehe Tabelle 1

2. Produktübersicht: Abbildung 1

3. Isolierfolie vor Gebrauch entfernen, siehe Abbildung 2

4. Bedienungsanleitung:

4.1 Einschalten, siehe Abbildung 3

Manuelles Einschalten: Durch einmaliges Drücken einer beliebigen Taste wird das Gerät eingeschaltet.

Automatisches Einschalten: Bei aktivierter Bewegungssensorfunktion schaltet sich das optische Gerät bei erkannter Bewegung automatisch ein.

4.2 Ausschalten, siehe Abbildung 4

Manuelles Ausschalten: Beide Tasten „+“ und „–“ gleichzeitig für mehr als 0,5 Sekunden drücken.

Automatisches Ausschalten: Bei aktivierter Bewegungssensorfunktion schaltet sich das Gerät automatisch nach 3 Minuten ohne Bewegung aus.

4.3 Bewegungssensorfunktion, siehe Abbildung 5

Die Bewegungssensorfunktion ist werkseitig aktiviert.

Bei eingeschaltetem Gerät kann durch doppeltes Drücken und anschließendes Halten der Taste „–“ für mehr als 3 Sekunden die Funktion aktiviert oder deaktiviert werden.

Bei Aktivierung blinkt das Fadenkreuz einmal.

Bei Deaktivierung blinkt das Fadenkreuz zweimal.

4.4 Helligkeitseinstellungen und Betriebsmodi: Abbildung 6

Manueller Modus: Der manuelle Modus ist werkseitig eingestellt.

Im manuellen Modus stehen 10 Helligkeitsstufen zur Verfügung. Stufe 1 und 2 sind für die Nutzung mit Nachtsichtgeräten vorgesehen, Stufe 3 bis 10 für den Tagesgebrauch, wobei Stufe 10 die hellste ist. (Beim Erreichen der maximalen oder minimalen Stufe blinkt das Fadenkreuz einmal für 200 ms.)

Mit der Taste „+“ wird die Helligkeit erhöht, mit der Taste „–“ verringert.

Beim Versuch, eine Helligkeitsstufe unter 1 oder über 10 einzustellen, blinkt das Fadenkreuz einmal, um auf die Erreichung der minimalen bzw. maximalen Helligkeit hinzuweisen.

4.5 Umschalten des Fadenkreuzsystems, siehe Abbildung 7

Bei eingeschaltetem Gerät kann durch Halten der Taste „–“ für mehr als 3 Sekunden zwischen den drei Fadenkreuzarten Dot+Circle, nur Dot und nur Circle umgeschaltet werden. Die Umschaltung erfolgt alle 2 Sekunden im Zyklus.

Punkt + Kreis ist das Standard-Fadenkreuz und zeigt sowohl den 2-MOA-Punkt als auch den 32-MOA-Kreis.

5. Montagehinweise, siehe Abbildung 8

6. Einschussjustierung, siehe Abbildung 9

Bei der Einstellung von Seiten- (links/rechts) oder Höhenlage (oben/unten) entspricht jede Rasterung einer Veränderung um 1 MOA.

7. Batteriewechsel, siehe Abbildung 10

8. Anzeige bei niedrigem Batteriestand:

Bei zu niedriger Batteriespannung blinkt das Fadenkreuz innerhalb einer Sekunde dreimal, mit einem Intervall von einer Minute. Bitte die Batterie rechtzeitig austauschen.

9. Stromausfall-Speicherfunktion:

Nach dem Ausschalten merkt sich das Gerät den zuletzt verwendeten Helligkeitswert, den Zustand des Bewegungssensors, die Fadenkreuzart sowie den Ein-/Aus-Zustand.

(FR) Français

1. Caractéristiques du produit, voir Table 1

2. Aperçu du produit, voir Figure 1

3. Retirer le film isolant, voir Figure 2

4. Instructions d'utilisation:

4.1 Allumage, voir Figure 3

Allumage manuel: appuyez sur n'importe quel bouton pour allumer l'optique.

Allumage automatique: lorsque la fonction de détection de mouvement est activée, l'optique s'allume automatiquement dès qu'un mouvement est détecté.

4.2 Extinction, voir Figure 4

Extinction manuelle : Appuyez simultanément sur les boutons "+" et "-" pendant plus de 0,5 seconde pour éteindre l'optique.

Extinction automatique: Lorsque la fonction de détection de mouvement est activée, l'optique s'éteindra automatiquement après 3 minutes d'inaction.

4.3 Fonction de détection de mouvement, voir Figure 5

La fonction de détection de mouvement est activée par défaut.

Lorsque l'optique est allumée, appuyez deux fois rapidement sur le bouton "-" et maintenez-le

enfoncé pendant plus de 3 secondes pour activer ou désactiver cette fonction.

Lorsque la détection de mouvement est activée, le réticule clignote une fois.

Lorsque la détection de mouvement est désactivée, le réticule clignote deux fois.

4.4 Réglages de la luminosité et modes de fonctionnement, voir Figure 6

Mode manuel: Le mode manuel est activé par défaut.

En mode manuel, il y a 10 niveaux de luminosité. Les niveaux 1 et 2 sont des réglages adaptés à une utilisation nocturne, tandis que les niveaux 3 à 10 sont des réglages pour la lumière du jour, le niveau 10 étant le plus lumineux. (Lorsque le niveau maximum ou minimum est atteint, le réticule s'éteint pendant 200 ms et clignote une fois.)

Appuyez sur le bouton "+" pour augmenter la luminosité et sur le bouton "-" pour la diminuer.

Lorsque l'utilisateur tente de sélectionner un niveau de luminosité inférieur à 1 ou supérieur à 10, le réticule clignote une fois pour signaler que la luminosité minimale ou maximale a été atteinte.

4.5 Changement de réticule, voir Figure 7

Lorsque l'optique est allumée, maintenez le bouton "–" enfoncé pendant plus de 3 secondes pour faire défiler les trois options de réticule : point + cercle, point seul et cercle seul. Le changement se fait dans cet ordre toutes les 2 secondes.

Point + Circle est le réticule par défaut, combinant un point de 2 MOA et un cercle de 32 MOA.

5. Installation, voir Figure 8

6. Réglage à zéro, voir Figure 9

Le réglage en dérive (gauche/droite) ou en élévation (haut/bas) est de 1 MOA par clic.

7. Remplacement de la batterie, voir Figure 10

8. Affichage du niveau de batterie faible :

Lorsque le niveau de la batterie est trop faible, le réticule clignote trois fois en une seconde par intervalles d'une minute. Veuillez remplacer la batterie dès que possible.

9. Mémorisation en cas de coupure de courant:

Après l'extinction de l'optique, les paramètres précédemment utilisés, tels que la luminosité, la détection de mouvement, l'aspect du réticule et le mode d'allumage/extinction, seront mémorisés.

(JP) 日本語

1. 製品仕様については、Table 1 をご参照ください。

2. 製品概要については、Figure 1 をご参照ください。

3. 使用する場合は絶縁フィルムを取り外すについては、Figure 2 をご参照ください。

4. 操作手順は次のとおりです。

4.1 オンについては、Figure 3 をご参照ください。

手動オン： 任意のボタンを押してオンにします。

自動オン： モーションセンサー機能が有効になっている場合、動きを検知すると自動的にオンになります。

4.2 電源オフについては、Figure 4 をご参照ください。

手動電源オフ： 「+」ボタンと「-」ボタンを同時に 0.5 秒以上押し続けると、光学機器の電源がオフになります。

自動電源オフ： モーションセンサー機能が有効になっている場合、3 分間動きがないと光学機器は自動的にオフになります。

4.3 モーションセンサー機能については、Figure 5 をご参照ください。

モーションセンサー機能はデフォルトで有効になっています。

光学機器の電源がオンの状態で、「-」ボタンを 3 秒以上 2 回押し続けると、この機能の有効 / 無効を切り替えることができます。

機能が有効になっている場合、レチクルは 1 回点滅します。

機能が無効になっている場合、レチクルは 2 回点滅します。

4.4 明るさ設定と動作モードについては、Figure 6 をご参照ください。

マニュアルモード： デフォルトではマニュアルモードに設定されています。

マニュアルモードでは、10 段階の明るさレベルがあります。レベル 1 と 2 は夜間視力設定、レベル 3 から 10 は日中視力設定で、レベル 10 が最も明るくなります。(最大または最小レベルに達すると、レチクルは 200ms 間消灯し、1 回点滅します。)

「+」ボタンを押すと明るさが上がり、「-」

ボタンを押すと明るさが下がります。

1 未満または 10 を超える明るさ設定を選択しようとすると、レチクルが 1 回点滅し、最小または最大の明るさに達したことをユーザーに知らせます。

4.5 レチクルシステムの切り替えについては、Figure 7 をご参照ください。

光学機器の電源が入っている状態で、「-」ボタンを 3 秒以上押し続けると、3 つのレチクルオプション（ドット + サークル、ドットのみ、サークルのみ）が 2 秒ごとに切り替わります。

ドット + サークルはデフォルトのレチクルで、2 MOA の ドット と 32 MOA のサークルの両方を備えています。

5. 取り付け方法については、Figure 8 をご参照ください。

6. ゼロ設定については、Figure 9 をご参照ください。

風偏(左右)または仰角(上下)の調整は、1 クリックあたり 1MOA です。

7. 電池交換については、Figure 10 をご参照ください。

8. 低電力表示:

電池残量が少なくなると、レチクルが 1 秒以内に 3 回点滅し、1 分間隔で点滅します。速やかに電池を交換してください。

9. 電源オフ時のメモリ：

光学機器の電源を切った後も、前回使用した明るさ、モーション、レチクル、および電源のオン / オフ状態が記憶されます。

(TH) ไทย

1. ข้อมูลจำเพาะของผลิตภัณฑ์ ดู Table 1

2. ภาพรวมผลิตภัณฑ์: ดู Figure 1

3. ภาพรวมของผลิตภัณฑ์ ดู Figure 2

4. คู่มือการใช้งาน:

4.1 การเปิดใช้งาน ดู Figure 3

เปิดด้วยตนเอง: กดปุ่มใดก็ได้เพื่อเปิดระบบเล็ง

เปิดอัตโนมัติ: เมื่อเปิดใช้งานฟังก์ชันเซ็นเซอร์ตรวจจับการเคลื่อนไหว ระบบเล็งจะเปิดขึ้นอัตโนมัติเมื่อมีการเคลื่อนไหว

4.2 การปิดใช้งาน ดู Figure 4

ปิดด้วยตนเอง: กดปุ่ม "+" และ "-" พร้อมกันค้างไว้มากกว่า 0.5 วินาที

ปิดอัตโนมัติ: เมื่อไม่มีการเคลื่อนไหวเป็นเวลา 3 นาที ระบบจะปิดโดยอัตโนมัติ (หากเปิดฟังก์ชันเซ็นเซอร์ตรวจจับการเคลื่อนไหว)

4.3 ฟังก์ชันเซ็นเซอร์ตรวจจับการเคลื่อนไหว ดู Figure 5

ฟังก์ชันนี้เปิดใช้งานโดยค่าเริ่มต้น

เมื่อต้องการเปิดหรือปิดฟังก์ชันนี้ ขณะที่ระบบเล็งเปิดอยู่ ให้กดปุ่ม "-" สองครั้ง แล้วกดค้างไว้นานกว่า 3 วินาทีเมื่อตั้งค่าสำเร็จ

เมื่อเปิดฟังก์ชัน เส้นเล็งจะกระพริบหนึ่งครั้ง

เมื่อปิดฟังก์ชัน เส้นเล็งจะกระพริบสองครั้ง

4.4 การตั้งค่าความสว่างและโหมดการทำงาน: ดู Figure 6

โหมด Manual: ตั้งค่าไว้เป็นค่าเริ่มต้น

ในโหมดนี้จะมีระดับความสว่าง 10 ระดับ ระดับ 1-2 สำหรับการมองกลางคืน ระดับ 3-10 สำหรับการมอง

กลางวัน (ระดับ 10 สว่างที่สุด) เมื่อถึงระดับสูงสุดหรือต่ำสุด เส้นเล็งจะดับ 200 มิลลิวินาทีและกระพริบหนึ่งครั้ง

กดปุ่ม "+" เพื่อเพิ่มความสว่าง และ "-" เพื่อลดความสว่าง

เมื่อพยายามเลือกค่าความสว่างต่ำกว่า 1 หรือสูงกว่า 10 ช่องเล็ง (reticle) จะกะพริบหนึ่งครั้งเพื่อแจ้งเตือนผู้ใช้ว่าได้ถึงค่าความสว่างต่ำสุดหรือสูงสุดแล้ว

4.5 การสลับระบบเส้นเล็ง ดู Figure 7

เมื่อระบบเล็งเปิดอยู่ ให้กดปุ่ม "-" ค้างไว้มากกว่า 3 วินาที ระบบจะสลับไปยังตัวเลือกเส้นเล็ง 3 แบบ ได้แก่ จุด+วงกลม เฉพาะจุด และเฉพาะวงกลม การสลับจะวนซ้ำทุก 2 วินาที

Dot+Circle เป็นช่องเล็งค่าเริ่มต้น โดยประกอบด้วยจุด 2 MOA และวงกลมขนาด 32 MOA

5. วิธีการติดตั้ง ดู Figure 8

6. การตั้งค่าศูนย์เล็ง ดู Figure 9

การปรับทิศทางซ้าย/ขวา (windage) หรือ ขึ้น/ลง (elevation) คือ 1 MOA ต่อการคลิกหนึ่งครั้ง

7. การเปลี่ยนแบตเตอรี่ ดู Figure 10

8. การแจ้งเตือนแบตเตอรี่ต่ำ

เมื่อแบตเตอรี่ใกล้หมด เส้นเล็งจะกระพริบ 3 ครั้งภายใน 1 วินาที ทุก ๆ 1 นาที โปรดเปลี่ยนแบตเตอรี่ทันที

9. ระบบจำค่าก่อนปิดเครื่อง

ระบบจะจำค่าต่าง ๆ ที่ใช้ล่าสุดไว้ เช่น ระดับความสว่าง การตั้งค่าเซ็นเซอร์ เส้นเล็ง และสถานะการเปิด/ปิด

(ES) Español

1. Especificaciones del producto, consulte la Tabla 1

2. Descripción del producto, consulte la Figura 1

3. Retire la película aislante, consulte la Figura 2

4. Instrucciones de operación:

4.1 Encendido, consulte la Figura 3

Encendido manual: presione cualquier botón para encender la óptica.

Encendido automático: Cuando el sensor de movimiento está activado, la óptica se encenderá automáticamente al detectar cualquier movimiento.

4.2 Apagado, consulte la Figura 4

Apagado manual: Pulse los botones "+" y "-" simultáneamente durante más de 0,5 segundos para apagar la óptica.

Apagado automático: Cuando el sensor de movimiento está activado, la óptica se apagará automáticamente tras 3 minutos sin movimiento.

4.3 Función del sensor de movimiento, consulte la Figura 5

La función del sensor de movimiento se ha habilitado de forma predeterminada para maximizar la duración de la batería y facilitar el uso.

Con la óptica encendida, mantenga pulsado el botón "-" dos veces durante más de 3 segundos para activar o desactivar esta función.

Cuando la función está activada, la retícula parpadea una vez.

Cuando la función está desactivada, la retícula parpadea dos veces.

4.4 Configuración de brillo y modos de operación, consulte la Figura 6

Modo manual: El modo manual está configurado por defecto.

En el modo manual, hay 10 niveles de brillo. Los niveles 1 y 2 son para visión nocturna, mientras que los niveles 3 a 10 son para luz diurna, siendo el nivel 10 el más brillante. (Al alcanzar el nivel máximo o mínimo, la retícula se apaga durante 200 ms y parpadea una vez).

Presione el botón "+" para aumentar el brillo y el botón "-" para disminuirlo.

Al intentar seleccionar una configuración de brillo inferior a 1 o superior a 10, la retícula parpadeará una vez para alertar al usuario de haber alcanzado el brillo mínimo o máximo.

4.5 Cambio del sistema de retícula, consulte la Figura 7

Con la mira encendida, mantenga presionado el botón "-" durante más de 3 segundos para alternar entre las tres opciones de retícula: Punto + Círculo, Solo punto y Solo círculo, cambiando en ese orden cada 2 segundos.

El retículo predeterminado es punto+círculo, que combina un punto de 2 MOA y un círculo de 32 MOA.

5. Cómo instalar, consulte la Figura 8

6. Ajuste a cero, consulte la Figura 9

El ajuste de corrección del viento (izquierda/derecha) o elevación (arriba/abajo) es de 1 MOA por clic.

7. Reemplazo de la batería, consulte la Figura 10

8. Indicación de baja potencia:

Cuando la carga de la batería es demasiado baja, la retícula parpadea tres veces en un segundo a intervalos de un minuto. Reemplace la batería lo antes posible.

9. Memoria de apagado:

El brillo, el movimiento, la retícula y el estado de encendido/apagado utilizados anteriormente se memorizarán después de apagar la óptica.

(KR) 한국어

1. 제품 사양, Table 1 참조.

2. 제품 개요, Figure 1 참조.

3. 절연 필름 제거, Figure 2 참조.

4. 작동 설명은 다음과 같습니다.

4.1 켜기, Figure 3 참조.

수동 켜기: 아무 버튼을 눌러 광학 장치를 켭니다.

자동 켜기(기본값): 모션 센서 기능이 활성화되어 있는 상태에서, 장치에 움직임이 감지되면 자동으로 켜집니다.

4.2 끄기, Figure 4 참조.

수동 끄기: "+" 버튼과 "-" 버튼을 동시에 0.5 초 이상 누르면 꺼집니다.

자동 끄기(기본값): 모션 센서 기능이 활성화되어 있는 상태에서, 3분간 움직임이 없으면 자동으로 꺼집니다.

4.3 모션 센서 기능, Figure 5 참조.

모션 센서 기능은 기본적으로 활성화되어 있습니다.

장치가 켜진 상태에서, "-" 버튼을 두 번 누르고 3초 이상 길게 눌러서 이 기능을 켜거나 끌 수 있습니다.

기능이 활성화되면, 조준점이 한 번 깜박입니다.

기능이 비활성화되면, 조준점이 두 번 깜박입니다.

4.4 밝기 조정 및 작동 모드, Figure 6 참조.

수동 모드: 기본값으로 수동 모드가 설정되어 있습니다.

수동 모드에는 10단계 밝기 조절이 있습니다. 1과 2단계는 야간 투시 모드이고, 3에서 10 단계는 주간 모드로 10단계가 가장 밝습니다.

"+" 버튼으로 밝기를 높이고 "-" 버튼으로 밝기를 낮춥니다.

밝기를 1단계 보다 낮게 또는 10단계 보다 높게 변경하려 시도하면, 조준선이 한 번 깜빡이며 최소 또는 최대 밝기에 도달했음을 표시합니다.

4.5 조준점 시스템 전환, Figure 7 참조.

장치가 켜진 상태에서, "-" 버튼을 3초 이상 길게 누르면, 조준 점선+원형 -> 점선만 -> 원형만 순서로 2초마다 조준점 모드가 전환됩니다.

조준 점선+원형은 기본 조준선으로, 2 MOA 점과 32 MOA 원이 함께 표시됩니다.

5. 설치 방법, Figure 8 참조.

6. 영점 설정, Figure 9 참조.

좌우(풍동) 또는 상하(고저) 조절은 클릭당 1 MOA입니다.

7. 배터리 교체, Figure 10 참조.

8. 배터리 부족 표시.

배터리 전원이 부족하면, 1초 이내에 조준점이 세 번 깜박이고, 1분 간격으로 반복됩니다. 즉시 배터리를 교체해 주세요.

9. 전원 OFF 메모리.

광학 장치가 꺼진 후에도 마지막으로 사용한 밝기, 모션 센서, 조준점, 전원 상태가 저장됩니다.

(IT) Italiano

1. Specifiche del prodotto, vedere la Tabella 1

2. Panoramica del prodotto: Figura 1

3. Panoramica del prodotto, vedere la Figura 2

4. Istruzioni operative:

4.1 Accensione, vedere la Figura 3

Accensione manuale: premere un pulsante qualsiasi per accendere l'ottica.

Accensione automatica: quando la funzione sensore di movimento è abilitata, l'ottica si accenderà automaticamente al rilevamento di qualsiasi movimento.

4.2 Spegnimento, vedere la Figura 4

Spegnimento manuale: premere contemporaneamente i pulsanti "+" e "-" per oltre 0,5 secondi per spegnere l'ottica.

Spegnimento automatico: quando la funzione sensore di movimento è abilitata, l'ottica si

spegnerà automaticamente dopo 3 minuti di assenza di movimento.

4.3 Funzione sensore di movimento, vedere la Figura 5

La funzione sensore di movimento è abilitata per impostazione predefinita.

Con l'ottica accesa, premere due volte e tenere premuto il pulsante "-" per più di 3 secondi per abilitare o disabilitare questa funzione.

Quando la funzione è abilitata, il reticolo lampeggia una volta.

Quando la funzione è disabilitata, il reticolo lampeggia due volte.

4.4 Impostazioni di luminosità e modalità operative: Figura 6

Modalità manuale: la modalità manuale è impostata di default.

In modalità manuale, sono disponibili 10 livelli di luminosità. I livelli 1 e 2 sono impostazioni per la visione notturna, mentre i livelli da 3 a 10 sono impostazioni per la luce diurna, con il livello 10 che è il più luminoso.

Premere il pulsante "+" per aumentare la luminosità e il pulsante "-" per diminuirla.

Quando si tenta di selezionare un'impostazione di luminosità inferiore a 1 o superiore a 10, il reticolo lampeggerà una volta per avvisare l'utente del raggiungimento della luminosità minima o massima.

4.5 Cambio del sistema di reticolo, vedere Figura 7

Con l'ottica accesa, tenere premuto il pulsante "-" per oltre 3 secondi per alternare tra le tre opzioni di

reticolo: Punto+Cerchio, Solo Punto e Solo Cerchio, alternando in quest'ordine ogni 2 secondi.

Punto+Cerchio è il reticolo predefinito, che include sia il punto da 2 MOA che il cerchio da 32 MOA.

5. Come installare, vedere Figura 8

6. Azzeramento, vedere Figura 9

La regolazione della derivazione (sinistra/destra) o dell'elevazione (su/giù) è di 1 MOA per clic.

7. Sostituzione della batteria, vedere Figura 10

8. Indicazione di batteria scarica:

Quando la batteria è troppo scarica, il reticolo lampeggia tre volte in un secondo a intervalli di un minuto. Sostituire la batteria al più presto.

9. Memoria di spegnimento:

La luminosità, il movimento, il reticolo e lo stato di accensione/spegnimento utilizzati in precedenza verranno memorizzati dopo lo spegnimento dell'ottica.

DANGER

- Do not store in a vehicle or in areas where temperatures may exceed 70°C.
- Keep the product out of reach of children to prevent accidental ingestion of small parts, such as batteries and screws.

WARNING

- Do not disassemble the product.
- Do not immerse the product in seawater or other corrosive liquids, as it may damage the product.

NOTICE

- Remove the battery for long-term storage.
- Tighten the battery tray screw to a torque not exceeding 2.6in-lbs.

EXCLUSION CLAUSE

Osight is not liable for damages or injuries sustained resulting from the usage of the product inconsistent with the warnings in the manual.

- Do not ingest the battery, as there is a Chemical Burn Hazard.
- This product contains a coin/button cell battery.
- If the coin/button cell battery is swallowed, it can cause severe internal burns in just 2 hours and can lead to death.
- Keep new and used batteries away from children.
- If the battery compartment does not close securely, stop using the product and keep it away from children.
- If you think batteries might have been swallowed or placed inside any part of the body, seek immediate medical attention.
- Do not replace the battery with an incorrect type that can defeat a safeguard, such as certain types of lithium batteries.
- Do not dispose of the battery in fire, a hot oven, or by crushing or cutting it, as it may result in an explosion.
- Leaving a battery in an extremely high temperature surrounding environment can result in an explosion or the leakage of flammable liquid or gas.
- Battery subjected to extremely low air pressure may result in an explosion or the leakage of flammable liquid or gas.

EU Declaration of Conformity

Hereby Dongguan Olight E-Commerce Technology Co,Ltd declares that the products [Osight SE] are in compliance with Directive 2014/30/EU and RoHS Directive 2011/65/EU & (EU) 2015/863. The full text of the EU declaration of conformity is available at the following internet address: https://www.olight.com/download

FCC compliance statement

This device complies with part 15 of the FCC Rules. Operation is subject to the following two conditions:

(1) This device may not cause harmful interference, and (2) this device must accept any interference received, including interference that may cause undesired operation.

Any changes or modifications not expressly approved by the party responsible for compliance could void the user's authority to operate the equipment.

Note: This equipment has been tested and found to comply with the limits for a Class B digital device, pursuant to part 15 of the FCC Rules. These limits are designed to provide reasonable protection against harmful interference in a residential installation. This equipment generates, uses and can radiate radio frequency energy and, if not installed and used in accordance with the instructions, may cause harmful interference to radio communications. However, there is no guarantee that interference will not occur in a particular installation. If this equipment does cause harmful interference to radio or television reception, which can be determined by turning the equipment off and on, the user is encouraged to try to correct the interference by one or more of the following measures:

-Reorient or relocate the receiving antenna.

-Increase the separation between the equipment and receiver.

-Connect the equipment into an outlet on a circuit different from that to which the receiver is connected.

-Consult the dealer or an experienced radio/TV technician for help.

ISED Notice

This device complies with Industry Canada's ICES standard(s). Operation is subject to the following two conditions:

(1) this device may not cause interference, and (2) this device must accept any interference, including interference that may cause undesired operation of the device.

Cet appareil est conforme aux normes ICES d'industrie Canada.L'exploitation est autorisée aux deux conditions suivantes:

(1) l'appareil nedoit pas produire de brouillage, et (2) l'utilisateur de l'appareil doit accepter tout brouillage radioélectrique subi, même si le brouillage est susceptible d'en compromettre le fonctionnement.

This Class B digital apparatus complies with Canadian ICES-003.

Cet appareil numérique de la classe B est conforme à la norme NMB-003 du Canada.

WEEE Disposal and Recycling Information

All products bearing this symbol are waste electrical and electronic equipment (WEEE as in directive 2012/19/EU) which should not be mixed with unsorted household waste. Instead, to protect human health and the environment, you should dispose of your waste equipment at a designated collection point for the recycling of WEEE, appointed by the government or local authorities. Proper disposal and recycling will help prevent potential negative consequences to the environment and human health. Please contact the installer or local authorities for more information about the location as well as terms and conditions of such collection points.

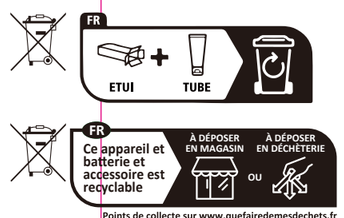

⚠ WARNING

- **INGESTION HAZARD**: This product contains a button cell or coin battery.
- **DEATH** or serious injury can occur if ingested.
- A swallowed button cell or coin battery can cause **Internal Chemical Burns** in as little as **2 hours**.
- **KEEP** new and used batteries **OUT OF REACH of CHILDREN**
- **Seek immediate medical attention** if a battery is suspected to be swallowed or inserted inside any part of the body.

WARRANTY

We are proud to offer a lifetime warranty. If your Osight product ever experiences any issues, we promise to take care of it. If we are unable to repair your product, we will promptly replace it with a product in perfect working condition, which will be of equal or better physical condition. The warranty covers defects in material and workmanship under normal use, excluding loss, theft, deliberate damage, or cosmetic damage. For complete warranty information, please visit osight.com.

USA Customer Support
cs@osight.com
For other countries and regions, please contact Global Customer Support
contact@osight.com

OSIGHT

Designed by OSIGHT INC. in Arizona
4330 W Chandler Blvd, Suite 4 Chandler, AZ 85226
Manufacturer:
4th Floor, Building 4, Kegu Industrial Park, No. 6 Zhongnan Road, Chang'an Town, Dongguan City, Guangdong, China.
Made in China
CAN ICES-003 (B) / NMB-003 (B)
3.4000.1181
A. 05, 13, 2025