USER MANUAL

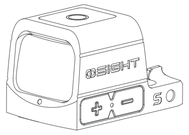

OSIGHT S

IN THE BOX

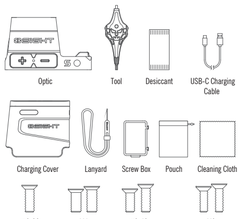

Table 1: Optic SPECIFICATIONS

Mode			
Mode 3	20000 H	21900 H	20000 H

This is at full 100% brightness, with motion detection on and ambient light sense on. For more runtime details please visit osight.com.

Note: Please fully charge the product every three months to maintain stable power consumption.

4Ø mah 3.87 V (0.178 Wh)	1.0 m	IPX7	Working Temperature 0°C–45°C

(L)42.5*(W)25*(H)24.5 mm (LG.55*(W)3.58*(H)0.97 in	OAL (Housing Material)	27.5 g / 0.97 oz (including Battery)

Table 2: Osight S Charging Cover

Main Body	Plastic + AL6061
Dimensions	42.5*30*37.5 mm / 1.67*1.18*1.48 in
Weight	33 g / 1.16 oz
Battery Capacity	220 mAh 3.87 V (0.85 Wh)
Input	DC 5 V / 2 A (MAX)
Output	DC 4.45 V / 50mA
Time to Fully Charge the Optic	1.5 H

USB-C Charging Cable

Charge Type	USB-C
Cable Length	0.8 m
Input	5 V / 2 A
Time to Fully Charge the Charging Cover	1.5 H (Requiring a 5 V / 2 A (10 W) power source. When the power source capacity is insufficient, the charging time will be longer.)

Figure 1
Product Overview

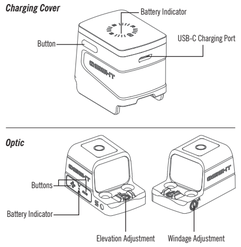

Figure 2
Charge the Charging Cover

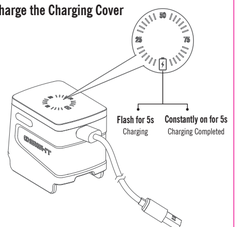

Figure 3
Charge the Optic With the Cover

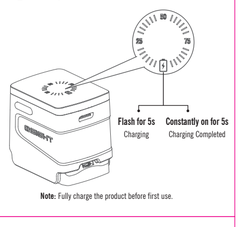

Note: Fully charge the product before first use.

Optic Operation Instructions
Figure 4
Manual On

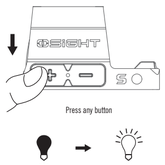

Figure 5
Manual Off

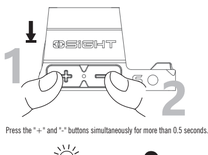

Figure 6
Motion Sensor Function On/Off

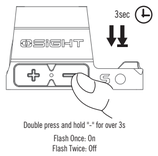

Figure 7
Brightness Adjustment (Manual Mode)

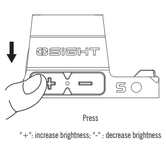

Figure 8
Mode Switching

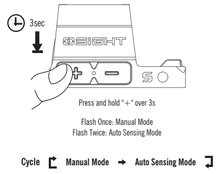

Figure 9
Reticle System Switching

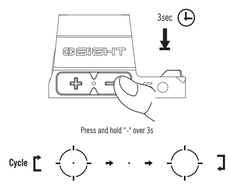

Figure 10
Energy-Saving Function

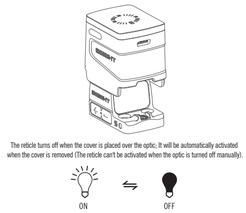

Figure 11
Battery Indicators

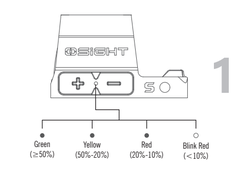

Figure 12
How to Install

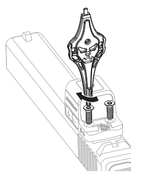

Figure 13
Zero Setting

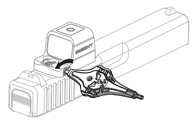

1 MOA per click

CONTENTS

(EN) English 01
(CN) 简体中文 03
(DE) Deutsch 05
(FR) Français 08
(JP) 日本語 10
(TH) ไทย 14
(ES) Español 16
(KR) 한국어 18
(IT) Italiano 21

(EN) English

1. Product specifications, see Table 1 and Table 2;
2. Product overview, see Figure 1;
3. Operating instructions are as follows:
4. Charging:
Before first use, charge the charging cover and optic fully.
4.1 Charge the charging cover, see Figure 2;
Charge the charging cover with the USB-C cable.
The battery icon of the cover's battery indicator flashes for 5 seconds and then turns off, indicating that the cover is being charged; the battery icon is constantly on for 5 seconds and then turns off, indicating that the cover is fully charged.
4.2 Charge the optic, see Figure 3;
Place the charging cover over the optic to charge it.
The battery icon flashes for 5 seconds and then turns off, indicating that the optic is being charged; the battery icon is constantly on for 5 seconds and then turns off, indicating that the optic is fully charged.
5. Optic operating instructions;
5.1 Turn on, see Figure 4;
Manual on: Press any button to turn the optic on.
Auto on: When the motion sensor function is enabled, the optic will automatically turn on upon detecting any movement of the optic.
5.2 Turn off, see Figure 5;
Manual off: Press the "+" and "-" buttons simultaneously for over 0.5 seconds to turn off the optic.
Auto off: When the motion sensor function is enabled, the optic will automatically turn off after no motion for 10 minutes.
5.3 Motion sensor function, see Figure 6;
The motion sensor function has been enabled by default.
When the optic is on, double press and hold the "-" button for over 3 seconds to enable or disable this function.
When the function is enabled, the reticle flashes once.
When the function is disabled, the reticle flashes twice.
5.4 Operation modes, see Figure 7;
Manual Mode: The Manual Mode has been set by default.
In Manual Mode, there are 12 brightness levels. Levels 1 and 2 are night vision settings, while levels 3 to 12 are daylight settings, with level 12 being the brightest.
Press the "+" button to increase brightness and the "-" button to decrease brightness.

Auto Sensing Mode: With light sensor technology, the reticle brightness adjusts automatically based on the ambient light conditions.
In Auto Sensing Mode, the brightness can be manually adjusted up or down by one level.
5.5 Switch modes, see Figure 8;
When the optic is on, press and hold the "+" button for over 3 seconds to switch modes. The modes cycle through Manual > Auto Sensing;
The reticle flashes once to indicate a switch to Manual Mode (at the brightness of level 8 and remains at this brightness);
The reticle will flash twice times to indicate a switch to Auto Sensing Mode (at the brightness used in Manual Mode).
5.6 Mode and brightness memory function;
If the optic turns off in Manual Mode, it will remain in Manual Mode upon restart, and the reticle brightness will be the last used brightness;
If the optic turns off in Auto Sensing Mode, it will remain in Auto Sensing Mode upon restart.
Auto Sensing Mode and Manual Mode will memorize the on/off state of the motion sensor function when it was last used.
5.7 Reticle system switching, see Figure 9;
When the optic is on, press and hold the "-" button for over 3 seconds to switch between the three reticle options, Dot + Circle, Dot-only and Circle-only, switching in that order every 2 seconds.
6. Charging cover operating instructions;
6.1 Energy-saving function, see Figure 10;
The reticle turns off to save power when the cover is placed over the optic; it will be automatically activated when the cover is removed.
The reticle can't be automatically activated when the optic is turned off manually.
This function is disabled when the cover runs out of power.
7. Battery Indication, see Figure 11;
7.1 Optic's battery indicator;
Press any side button of the optic to display the optic's battery level.
7.2 Charging cover's battery indicator;
The indicator will display battery level for 5 seconds after it's on.
Display optic's battery level:
When the cover is placed over the optic to start charging the optic, the indicator shows the optic's battery level;
When the optic is being charged, press the side button of the cover to show the optic's battery level again.
Display charging cover's battery level:

When the cover is not on the optic, press the cover's side button or use the USB-C cable to charge the cover, the indicator shows the cover's battery level;
When the cover is placed over the optic and charged with the USB-C cable, the indicator shows the cover's battery level;
When the cover is removed from the optic, the indicator shows the cover's battery level.
8. How to install, see Figure 12;
9. Zero setting, see Figure 13.
Windage (left/right) or elevation (up/down) adjustment is 1 MOA per click.

(CN) 简体中文

1.产品参数，参见 Table 1与 Table 2;
2.产品概述，参见 Figure 1;
3.操作指引见下:
4.充电:
首次使用前，先将充电罩及光学装置充满电。
4.1 充电罩充电，参见 Figure 2;
用 USB-C线给充电罩充电。
充电罩电量指示灯上的电池图标闪烁5S 后熄灭，表示充电罩正在充电；电池图标常亮 5S 后熄灭，表示充电罩充满电。
4.2 光学装置充电，参见 Figure 3;
将充电罩盖在光学装置上为光学装置充电。
电池图标闪烁 5S后熄灭，表示光学装置正在充电；电池图标常亮5S 后熄灭，表示光学装置充满电。
5.光学装置操作说明:
5.1 开机，参见 Figure 4;
手动开机：单击任意键开机。
自动开机：开启震动感应功能时，检测到光学装置震动时，光学装置会自动开机。
5.2 关机，参见 Figure 5;
手动关机：同时单击“+”和“-”键 0.5 秒以上关机。
自动关机：开启震动感应功能时，在检测到光学装置无运动10分钟后，光学装置会自动关机。
5.3 震动感应功能，参见 Figure 6;

出厂默认开启震动感应功能。
开机状态下，双击“-”键并按住3 秒以上，可以开启和关闭该功能。
开启震动感应功能时，光学装置光标闪烁1次。
关闭震动感应功能时，光学装置光标闪烁2次。
5.4 操作模式，参见 Figure 7;
手动模式：出厂默认为手动模式。
手动模式下，设置 12 个亮度档位，1 档和 2档为夜视档，3-12 档为日光档位，12 档为最亮档。
单击“+”键增加亮度，单击“-”键减少亮度。
自动感光模式：使用光感技术，光标亮度会根据环境光线的强弱自动调整。
自动感光模式支持手动上下一档调节。
5.5 切换模式，参见 Figure 8;
开机状态下，长按“+”键3秒以上，切换模式，模式按照手动> 自动感光 进行循环切换；
切换为手动模式时，光学装置光标会闪烁1次(以第8档位亮度闪烁并且保持8档亮度)；
切换为自动感光模式时，光学装置光标会闪烁2次(以手动时的档位闪烁)。
5.6 模式及亮度记忆功能;
在手动模式下关机，再次开机仍为手动模式，光标亮度为上次关机前亮度；
在光感模式下关机，再次开机仍为光感模式；
光感模式和手动模式均记忆震动感应功能的开启/关闭状态。
5.7 线标系统切换，参见 Figure 9;
开机状态下，长按“-”键3秒以上，光标将在点+圈，点，圈三种模式切换，循环切换，2秒切换一次。
6.充电罩操作说明:
6.1 节电功能，参见 Figure 10;
当充电罩盖上光学装置后，光学装置光标关闭以节省电源；拿下充电罩，光学装置光标自动激活。
手动关机后，光学装置光标无法自动激活。
当充电罩电量耗尽时该功能失效。
7.电量指示灯说明，参见 Figure 11;
7.1 光学装置电量指示灯:
单击光学装置任意侧按键，显示光学装置电量。

7.2 充电罩电量指示灯:
指示灯亮起后，显示时长为 5S。
显示光学装置电量:
充电罩盖在光学装置上开始给光学装置充电时，显示光学装置电量；
充电过程中，如需再次显示光学装置电量，单击充电罩侧按键。
显示充电罩电量:
当充电罩不盖在光学装置上时，单击充电罩侧按键或用USB-C线充电，均显示充电罩电量；
当充电罩盖在光学装置上时，使用 USB-C线充电，显示充电罩电量；
将充电罩从光学装置上取下时，显示充电罩电量。
8.如何安装，参见 Figure 12;
9.调零，参见 Figure 13.
风阻(左右)和仰角(上下)调整 转动调节钉时，每“咔嚓”响一声调整1 MOA。

(DE) Deutsch

1. Produktspezifikationen, siehe Tabelle 1 und Tabelle 2;
2. Produktübersicht, siehe Abbildung 1;
3. Bedienung:
4. Aufladen:
Vor der ersten Verwendung müssen die Ladeabdeckung und die Optik vollständig aufgeladen werden.
4.1 Ladeabdeckung aufladen, siehe Abbildung 2;
Die Ladeabdeckung mit dem USB-C Kabel aufladen.
Das Akkusymbol der Anzeige auf der Abdeckung blinkt 5 Sekunden lang und schaltet sich dann aus, um anzuzeigen, dass die Abdeckung geladen wird. Der Akku ist vollständig aufgeladen, wenn das Akkusymbol 5 Sekunden lang konstant leuchtet und sich schaltet dann ausschaltet.
4.2 Optik aufladen, siehe Abbildung 3;
Die Ladeabdeckung auf die Optik legen, um sie zu laden.
Das Akkusymbol blinkt 5 Sekunden lang und schaltet sich dann aus, um anzuzeigen, dass die Optik geladen wird. Der Akku ist vollständig aufgeladen, wenn das Akkusymbol 5 Sekunden lang konstant leuchtet und sich schaltet dann ausschaltet.
5. Bedienung der Optik;

5.1 Einschalten, siehe Abbildung 4;
Manuelles Einschalten: Zum Einschalten der Optik einen beliebiger Schalter drücken.
Automatisch einschalten: Bei aktivierter Bewegungssensorfunktion schaltet sich die Optik automatisch ein, sobald sie bewegt wird.
5.2 Ausschalten, siehe Abbildung 5;
Manuelles Ausschalten: Zum Ausschalten der Optik die Schalter „+“ und „-“ gleichzeitig für mehr als 0.5 Sekunden drücken.
Automatisches Ausschalten: Bei aktivierter Bewegungssensorfunktion schaltet sich die Optik automatisch aus, wenn sie 10 Minuten lang nicht bewegt wird.
5.3 Bewegungssensorfunktion, siehe Abbildung 6;
Die Bewegungssensorfunktion ist standardmäßig aktiviert.
Bei eingeschaltetem Gerät den „-“-Schalter zweimal länger als 3 Sekunden gedrückt halten, um diese Funktion zu aktivieren oder zu deaktivieren.
Bei aktivierter Funktion blinkt das Fadenkreuz einmal.
Bei deaktivierter Funktion blinkt das Fadenkreuz zweimal.
5.4 Betriebsarten, siehe Abbildung 7;
Manueller Modus: Der manuelle Modus ist standardmäßig eingestellt.
Im manuellen Modus gibt es 12 Helligkeitsstufen. Die Stufen 1 und 2 sind Nachteinstellungen, die Stufen 3 bis 12 sind Tageseinstellungen, wobei Stufe 12 die hellste ist. Mit dem „+“-Schalter wird die Helligkeit erhöht, mit dem „-“-Schalter wird sie verringert.
Automatischer Erkennungsmodus: Mit der Lichtsensortechnologie wird die Helligkeit des Fadenkreuzes automatisch an die Umgebungslichtbedingungen angepasst.
Im automatischen Erkennungsmodus kann die Helligkeit manuell um eine Stufe nach oben oder unten angepasst werden.
5.5 Umschalten des Modus, siehe Abbildung 8;
Bei eingeschalteter Optik zum Umschalten des Modus den „+“-Schalter für mehr als 3 Sekunden gedrückt halten. Der Modus wechselt zwischen Manuell und automatischer Erkennungsmodus.
Das Fadenkreuz blinkt einmal, um anzuzeigen, dass in den manuellen Modus gewechselt wurde und die Helligkeit der Stufe 8 wird aktiviert.
Das Fadenkreuz blinkt zweimal, um anzuzeigen, dass in den automatischen Erkennungsmodus gewechselt wurde und übernimmt zunächst die Helligkeit aus dem manuellen Modus.
5.6 Modus- und Helligkeitsspeicherfunktion;
Beim Ausschalten der Optik im manuellen Modus wird dieser nach

erneutem Einschalten mit der zuletzt verwendeten Helligkeit wiederherstgestellt.
Beim Ausschalten der Optik im automatischen Erkennungsmodus wird bei erneutem Einschalten erneut der automatische Erkennungsmodus aktiviert.
Sowohl im lichtempfindlichen als auch im manuellen Modus wird der Ein- und Ausschaltzustand der Schwingungserfassung gespeichert.
5.7 Umschalten des Fadenkreuzsystems, siehe Abbildung 9;
Bei eingeschalteter Optik den „-“-Schalter länger als 3 Sekunden gedrückt halten, um zwischen den drei Optionen Punkt + Kreis, nur Punkt und nur Kreis zu wechseln, wobei alle 2 Sekunden zwischen den Optionen gewechselt wird.
6. Bedienung der Ladeabdeckung;
6.1 Energiesparfunktion, siehe Abbildung 10;
Das Fadenkreuz schaltet sich zum Strom sparen aus, wenn die Abdeckung über der Optik angebracht wird. Das Fadenkreuz wird automatisch aktiviert, sobald die Abdeckung entfernt wird.
Das Fadenkreuz wird nicht automatisch aktiviert, wenn die Optik manuell ausgeschaltet wurde.
Diese Funktion wird deaktiviert, wenn die Ladeabdeckung keinen Strom mehr hat.
7. Akkuanzeige, siehe Abbildung 11;
7.1 Akkuanzeige der Optik:
Durch Drücken eines beliebigen Schalters an der Seite der Optik wird der Ladestand des Akkus der Optik angezeigt.
7.2 Akkuanzeige der Ladeabdeckung:
Die Anzeige zeigt den Akkustand für 5 Sekunden an, nachdem sie eingeschaltet wurde.
Anzeige des Akkustandes der Optik:
Wird die Ladeabdeckung zum Aufladen der Optik auf der Optik angebracht, zeigt die Anzeige den Stand des Akkus der Optik an.
Während des Ladeprozesses kann der seitliche Schalter der Ladeabdeckung gedrückt werden, um den Akkustand der Optik erneut anzuzeigen.
Anzeige des Akkustandes der Ladeabdeckung:
Wenn die Abdeckung nicht auf der Optik ist, wird der Akkustand durch Drücken des seitlichen Schalters oder durch Aufladen mit dem USB-C Kabel angezeigt.
Durch Anschließen des USB-C Kabels zum Aufladen der Ladeabdeckung wird der Akkustand der Ladeabdeckung auch dann angezeigt, wenn sie auf

der Optik befestigt ist.
Wenn die Ladeabdeckung von der Optik entfernt wird, zeigt die Anzeige den Ladestand des Akkus der Ladeabdeckung an.
8. Montage, siehe Abbildung 12;
9. Nullstellung, siehe Abbildung 13.
Die Einstellung von Windrichtung (links/rechts) oder Höhe (oben/unten) beträgt 1 MOA pro Klick.

(FR) Français

1. Spécifications du produit, voir Tableau 1 et Tableau 2 ;
2. Aperçu du produit, voir Figure 1 ;
3. Instructions d'utilisation :
4. Chargement :
Avant la première utilisation, charger complètement le couvercle de chargement et l'optique.
4.1 Charger le couvercle de chargement, voir Figure 2 ;
Charger le couvercle de chargement avec le câble USB-C.
L'icône de l'indicateur de batterie du couvercle clignote pendant 5 secondes puis s'éteint, indiquant que le couvercle est en charge ; l'icône s'allume en continu pendant 5 secondes puis s'éteint, cela indique que le couvercle est complétement chargé.
4.2 Charger l'optique, voir Figure 3 ;
Placer le couvercle de chargement sur l'optique pour la charger.
L'icône clignote pendant 5 secondes puis s'éteint, indiquant que l'optique est en charge ; elle s'allume en continu pendant 5 secondes puis s'éteint, indiquant que l'optique est complétement chargée.
5. Instructions d'utilisation de l'optique ;
5.1 Allumage, voir Figure 4 ;
Allumage manuel : Appuyez sur n'importe quel bouton pour allumer l'optique.
Allumage automatique : Lorsque la fonction de capteur de mouvement est activée, l'optique s'allumera automatiquement dès qu'un mouvement de l'optique sera détecté.
5.2 Extinction, voir Figure 5 ;
Extinction manuelle : Appuyez simultanément sur les boutons "+" et "-" pendant plus de 0,5 seconde pour éteindre l'optique.
Extinction automatique : Lorsque la fonction de capteur de mouvement est activée, l'optique s'éteindra automatiquement après 10 minutes sans mouvement détecté.

5.3 Fonction de capteur de mouvement, voir Figure 6 ;
La fonction de capteur de mouvement est activée par défaut.
Lorsque l'optique est allumée, appuyez deux fois et maintenez le bouton "-" enfoncé pendant plus de 3 secondes pour activer ou désactiver cette fonction.
Lorsque la fonction est activée, le réticule clignote une fois.
Lorsque la fonction est désactivée, le réticule clignote deux fois.
5.4 Modes d'opération, voir Figure 7 ;
Mode Manuel : Le Mode Manuel est réglé par défaut.
En Mode Manuel, il y a 12 niveaux de luminosité. Les niveaux 1 et 2 sont des réglages de vision nocturne, tandis que les niveaux 3 à 12 sont des réglages de vision diurne, le niveau 12 étant le plus lumineux. Appuyez sur le bouton "+" pour augmenter la luminosité et sur le bouton "-" pour la diminuer.
Mode de Détection Automatique : Grâce à la technologie de capteur de lumière, la luminosité du réticule s'ajuste automatiquement en fonction des conditions lumineuses ambiantes.
En mode de Détection Automatique, la luminosité peut être modifiée manuellement vers le haut ou vers le bas d'un niveau.
5.5 Changement de modes, voir Figure 8 ;
Lorsque l'optique est allumée, appuyez et maintenez le bouton "+" enfoncé pendant plus de 3 secondes pour changer de mode. Les modes passent du mode Manuel au mode de Détection Automatique ;
Le réticule clignote une fois pour indiquer le passage en Mode Manuel (à la luminosité de niveau 8 et reste à cette luminosité) ;
Le réticule clignotera deux fois pour indiquer le passage en Mode de Détection Automatique (à la luminosité utilisée en Mode Manuel).
5.6 Fonction de mémoire de mode et de luminosité ;
Si l'optique s'éteint en Mode Manuel, il restera en Mode Manuel lors du réallumage et la luminosité du réticule sera celle utilisée précédemment ;
Si l'optique s'éteint en Mode de Détection Automatique, elle restera en Mode de Détection Automatique lors du réallumage.
Le mode de Détection Automatique et le mode Manuel mémorisent l'état d'activation/désactivation de la fonction de capteur de mouvement.
5.7 Changement de système de réticule, voir Figure 9 ;
Lorsque l'optique est allumée, appuyez et maintenez enfoncé le bouton "-" pendant plus de 3 secondes pour changer de mode de réticule, Point+Cercle, Point unique et Cercle unique, selon cet ordre toutes les 2 secondes.
6. Instructions d'utilisation du couvercle de charge ;

6.1 Fonction d'économie d'énergie, voir Figure 10 ;
Le réticule s'éteint pour économiser l'énergie lorsque le couvercle est placé sur l'optique ; il s'allumera automatiquement lorsque le couvercle sera retiré. Le réticule ne peut pas être activé automatiquement lorsque l'optique est éteinte manuellement.
Cette fonction sera désactivée lorsque le couvercle de charge est à court d'énergie.
7. Indicateur de batterie, voir Figure 11 ;
7.1 Indicateur de batterie de l'optique ;
Appuyez sur n'importe quel bouton latéral de l'optique pour afficher le niveau de batterie de l'optique.
7.2 Indicateur de batterie du couvercle de charge ;
L'indicateur affichera le niveau de batterie pendant 5 secondes après son allumage.
Affichage du niveau de batterie de l'optique :
Lorsque le couvercle est placé sur l'optique pour commencer à la charger, l'indicateur affiche le niveau de batterie de l'optique ;
Lorsque l'optique est en charge, appuyez sur le bouton latéral du couvercle pour afficher à nouveau le niveau de batterie de l'optique.
Affichage du niveau de batterie du couvercle de charge :
Lorsque le couvercle n'est pas placé sur l'optique, appuyez sur le bouton latéral du couvercle ou charger le couvercle avec un câble USB-C pour afficher le niveau de batterie du couvercle ;
Lorsque le couvercle est placé sur l'optique et chargé avec un câble USB-C, l'indicateur affiche le niveau de batterie du couvercle ;
Lorsque le couvercle est retiré de l'optique, l'indicateur affiche le niveau de batterie du couvercle.
8. Guide d'installation, voir Figure 12 ;
9. Réglage à zéro, voir Figure 13.
Le réglage de dérive (gauche/droite) ou d'élévation (haut/bas) est de 1 MOA par clic.

(JP) 日本語

1. 製品仕様については、Table 1 および Table 2 をご参照ください。
2. 製品の概要については、Figure 1 をご参照ください。
3. 操作手順は次のとおりです。
4. 充電:

初めて使用する前に、充電カバーと光学部品を完全に充電してください。
4.1 充電カバーの充電については、Figure 2 をご参照ください。
USB-C ケーブルを使用して充電カバーを充電します。
カバーのバッテリー インジケーターのバッテリーアイコンが 5 秒間点滅してから消灯するのは、カバーが充電中であることを示します。バッテリーアイコンが 5 秒間点灯してから消灯するのは、カバーが完全に充電されたことを示します。
4.2 光学部品の充電については、Figure 3 をご参照ください。
充電カバーを光学部品の上に置き、充電します。
バッテリーアイコンが 5 秒間点滅してから消灯するのは、光学部品が充電中であることを示します。バッテリーアイコンが 5 秒間点灯してから消灯するのは、光学部品が完全に充電されたことを示します。
5. 光学機器の操作手順
5.1 電源オンについては、Figure 4 をご参照ください。
手動オン： 任意のボタンを押して光学機器をオンにします。
自動オン： モーション センサー機能が有効になっている場合、光学機器の動きを検出すると自動的にオンになります。
5.2 電源オフについては、Figure 5 をご参照ください。
手動オフ：[+] ボタンと [-] ボタンを同時に 0.5 秒以上押して光学機器をオフにします。
自動オフ： モーション センサー機能が有効になっている場合、10 分間動きがないと光学機器が自動的にオフになります。
5.3 モーション センサー機能については、Figure 6 をご参照ください。
モーション センサー機能はデフォルトで有効になっています。
光学機器がオンになっている場合、[-] ボタンを 3 秒以上 2 回押して、この機能を有効または無効にします。
この機能が有効になっている場合、レチクルが 1 回点滅します。

この機能が無効になっている場合、レチクルが 2 回点滅します。
5.4 操作モードについては、Figure 7 をご参照ください。
手動モード： 手動モードはデフォルトで設定されています。
手動モードでは、12 段階の明るさレベルがあります。レベル 1 と 2 は夜間視力設定、レベル 3 から 12 は昼光設定で、レベル 12 が最も明るいです。明るさを上げるには [+] ボタンを押し、明るさを下げるには [-] ボタンを押します。
自動感知モード： 光センサー技術により、レチクルの明るさは周囲の光の状態に基づいて自動的に調整されます。
自動感知モードでは、明るさを手動で上下に 1 段階調整できます。
5.5 モードの切り替えについては、Figure 8 をご参照ください。
光学機器がオンのときに、モードを切り替えるには [+] ボタンを 3 秒以上押し続けます。モードは、手動 > 自動感知の順に切り替わります。
レチクルが 1 回点滅して、手動モードへの切り替えを示します（明るさはレベル 8 で、この明るさのままです）。
レチクルが 2 回点滅して、自動感知モードへの切り替えを示します（手動モードで使用される明るさ）。
5.6 モードと明るさのメモリ機能。
手動モードで光学機器の電源がオフになった場合、再起動後も手動モードのままとなり、レチクルの明るさは最後に使用した明るさになります。
自動感知モードで光学機器の電源がオフになった場合、再起動後も自動感知モードのままとなります。
自動感知モードと手動モードは振動感知機能のオン / オフ状態を記憶します。
5.7 レチクル システムの切り替えについては、図 9 をご参照ください。
光学機器の電源がオンのときに、[-] ボタンを 3 秒以上押し続けると、ドット + サークル、ドットのみ、サークルのみの 3 つのレチクル オプションが切り替わり、2 秒ごとにこの順序で切り替わります。
6. 充電カバーの操作手順。

6.1 省エネ機能については、図 10 をご参照ください。
カバーを光学部品の上に置くと、レチクルは電力を節約するためにオフになります。カバーを外すと自動的にアクティブになります。
光学部品を手動でオフにすると、レチクルは自動的にアクティブになりません。
カバーの電力がなくなると、この機能は無効になります。
7. バッテリー表示については、図 11 をご参照ください。
7.1 光学機器のバッテリーインジケーター。
光学機器のいずれかのサイドボタンを押すと、光学機器のバッテリーレベルが表示されます。
7.2 充電カバーのバッテリーインジケーター。
インジケーターは、オンにしてから 5 秒間バッテリーレベルを表示します。
光学機器のバッテリーレベルの表示:
光学機器にカバーをかぶせて光学機器の充電を開始すると、インジケーターに光学機器のバッテリーレベルが表示されます。
光学機器が充電されているときに、カバーのサイドボタンを押すと、光学機器のバッテリーレベルが再び表示されます。
充電カバーのバッテリーレベルの表示:
カバーが光学機器に装着されていない場合は、カバーのサイドボタンを押すか、USB-C ケーブルを使用してカバーを充電すると、インジケーターにカバーのバッテリーレベルが表示されます。
カバーを光学機器にかぶせて USB-C ケーブルで充電すると、インジケーターにカバーのバッテリーレベルが表示されます。
カバーを光学機器から取り外すと、インジケーターにカバーのバッテリーレベルが表示されます。
8. 取り付け方法については、図 12 をご参照ください。
9. ゼロ設定については、図 13 をご参照ください。
風偏（左/右）または仰角（上/下）の調整は、1 クリックあたり 1MOA です。

(TH) ไทย

1. ข้อมูลจำเพาะของผลิตภัณฑ์ ดู Table 1 และ Table 2;
2. ภาพรวมผลิตภัณฑ์ ดู Figure 1;
3. คำแนะนำการใช้งานมีดังนี้:
4. การชาร์จ:
ก่อนใช้งานครั้งแรก ให้ชาร์จฝาครอบชาร์จและเลนส์ให้เต็ม
4.1 ชาร์จฝาครอบชาร์จ ดู Figure 2;
ชาร์จฝาครอบชาร์จด้วยสาย USB-C เมื่อไอคอนแบตเตอรี่ของฝา 5 วินาทีแล้วดับลง แสดงว่าฝาครอบกำลังชาร์จอยู่ และไอคอนแบตเตอรี่จะสว่างตลอดเวลา 5 วินาทีแล้วดับลง แสดงว่าฝาครอบชาร์จเต็มแล้ว
4.2 ชาร์จเลนส์ ดู Figure 3;
วางฝาครอบชาร์จไว้บนเลนส์เพื่อชาร์จ ไอคอนแบตเตอรี่จะกะพริบ 5 วินาทีแล้วดับลง และสว่างตลอดเวลา 5 วินาทีแล้วดับลง แสดงว่าเลนส์ชาร์จเต็มแล้ว
5. คำแนะนำการใช้งานเลนส์
5.1 เปิดเครื่อง ดู Figure 4;
เปิดด้วยตนเอง: กดปุ่มใดก็ได้เพื่อเปิดเลนส์
เปิดอัตโนมัติ: เมื่อเปิดใช้งานเซ็นเซอร์เคลื่อนไหว เลนส์จะเปิดทำงานโดยอัตโนมัติเมื่อตรวจพบการเคลื่อนไหวใดๆ
5.2 ปิดเครื่อง ดู Figure 5;
ปิดเครื่องด้วยตนเอง: กดปุ่ม "+" และ "-" พร้อมกันนานกว่า 0.5 วินาทีเพื่อปิดเลนส์
ปิดเครื่องอัตโนมัติ: เมื่อเปิดใช้งานเซ็นเซอร์เคลื่อนไหว เลนส์จะปิดโดยอัตโนมัติเมื่อตรวจพบการเคลื่อนไหวเป็นเวลา 10 นาที
5.3 เซ็นเซอร์เคลื่อนไหว ดู Figure 6;
เซ็นเซอร์เคลื่อนไหวเปิดใช้งานโดยค่าเริ่มต้น
เปิดเครื่องอยู่ ให้ดับเปิด "-" สองครั้งค้างไว้นานกว่า 3 วินาทีเพื่อเปิดใช้งานหรือปิดใช้งานเซ็นเซอร์
เมื่อเปิดใช้งานเซ็นเซอร์ เรติเคิลจะกะพริบหนึ่งครั้ง
เมื่อปิดใช้งานเซ็นเซอร์ เรติเคิลจะกะพริบสองครั้ง
5.4 โหมดการทำงาน ดู Figure 7;
โหมดแมนนวล: โหมดแมนนวลถูกตั้งค่าไว้เป็นค่าเริ่มต้น
ในโหมดแมนนวล มีระดับความสว่าง 12 ระดับ ระดับ 1 และ 2 เป็นการตั้งค่ากล้องมองกลืนในความมืด ในขณะที่ระดับ 3 ถึง 12 เป็นการตั้งค่าไว้ในการมองกลางวัน โดยระดับ 12 เป็นระดับที่สว่างที่สุด กดปุ่ม "+" เพื่อเพิ่มความสว่างและปุ่ม "-" เพื่อลดความสว่าง

โหมดเซ็นเซอร์อัตโนมัติ: ด้วยเทคโนโลยีเซ็นเซอร์แสง ความสว่างของเรติเคิลจะปรับเองโดยอัตโนมัติตามสภาพแสงโดยรอบ
ในโหมดแมนนวลควบคุมความสว่างด้วยตนเองได้ 1 ระดับ
5.5 สลับโหมด ดู Figure 8;
เมื่อเลนส์เปิดอยู่ ให้ดันปุ่ม "+" ค้างไว้ 3 วินาทีเพื่อสลับโหมด โหมดจะวนรอบกันไปตามลำดับ: แมนนวล > การตรวจจับอัตโนมัติ. เรติเคิลกระพริบหนึ่งครั้งเพื่อระบุการสลับไปยังโหมดแมนนวล (ที่ระดับความสว่าง 8 และคงอยู่ที่ระดับความสว่างนี้) เรติเคิลกระพริบสองครั้งเพื่อระบุการสลับไปยังโหมดการตรวจจับอัตโนมัติ (ที่ระดับความสว่างที่ใช้ในโหมดแมนนวล)
5.6 เรติเคิลหน่วยความจำโหมดและความสว่าง;
หากฝาเปิดในโหมดแมนนวล เลนส์จะยังคงอยู่ในโหมดแมนนวลเมื่อเปิดใช้งานอีกครั้ง และความสว่างของเรติเคิลจะเป็นความสว่างที่